Панюков А. В.

К ВОПРОСУ ОБ АКТУАЛЬНОСТИ ИССЛЕДОВАНИЯ СОЦИАЛЬНО-ФИЛОСОФСКИХ ПРОБЛЕМ СУЩЕСТВОВАНИЯ НАУКИ

Адрес статьи: www.gramota.net/materials/1/2007/7-2/55.html

Статья опубликована в авторской редакции и отражает точку зрения автора(ов) по рассматриваемому вопросу.

Источник

Альманах современной науки и образования

Тамбов: Грамота, 2007. № 7 (7): в 2-х ч. Ч. II. С. 133-134. ISSN 1993-5552.

Адрес журнала: www.gramota.net/editions/1.html

Содержание данного номера журнала: www.gramota.net/materials/1/2007/7-2/

© Издательство "Грамота"

Информация о возможности публикации статей в журнале размещена на Интернет сайте издательства: www.gramota.net

Вопросы, связанные с публикациями научных материалов, редакция просит направлять на адрес: almanac@gramota.net

Относительно находок сельскохозяйственных культур и остатков иных растений, обнаруженных в представленном арташатском доме, считаем уместным отметить следующее. Как и многие другие крупные эллинистические города, Арташат имел свою сельскохозяйственную территорию (хору), и вполне возможно, что злаковые культуры, выявленные в нашем “складе”, были выращены именно в пределах арташатской хоры – т.е. в Араратской долине. То же самое можно предположить и относительно маковых семян (рис.6). Кроме опиума, который получали из коробочек мака [Plinius: 198-199], в античную эпоху в качестве снотворного средства использовали толченые семена мака, смешанные с молоком, а смесь маковых семян и розового масла применяли при головной боли [Plinius: 200]. Семена мака широко использовали в выпечке.

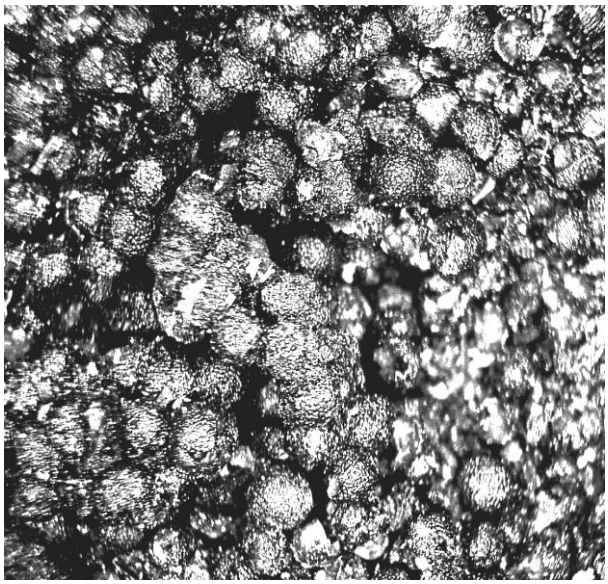

Рис. 6. Спекшиеся семена опийного мака (увел. x10)

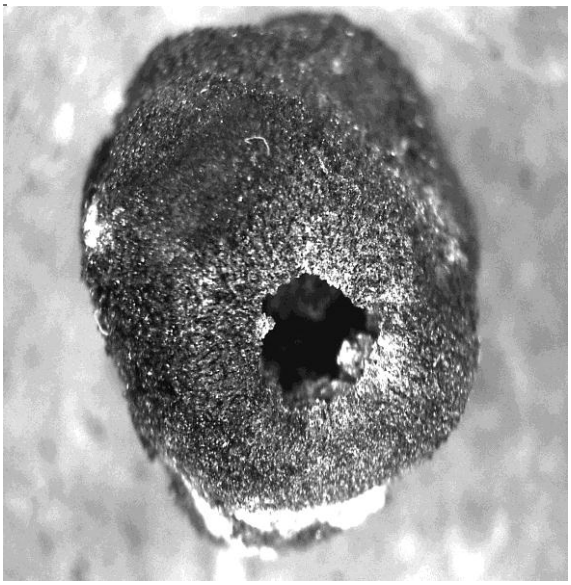

Рис. 7. Семя мушмулы, внизу видны остатки околоплодника (увел. x10)

При раскопках в помещениях найдены довольно крупные сильно обугленные семена плодовых растений, идентификация которых затруднительна из-за почти полного отсутствия околоплодника (на рис. 7) и уничтоженных огнем зародышей семян и питательной ткани. Можно предположить, что это семена мушмулы (тур. Mashmula) - *Mespilus germanica.* Но это дерево не характерно для Араратской долины. И по сей день, оно произрастает на севере и северо-востоке современной Армении (древнеармянская область Гогарена), и на юго-западе ее исторической территории (в пределах современной Турции). Таким образом, находка плодов мушмулы в Арташате может рассматриваться как одно из свидетельств внутриармянской торговой циркуляции пищевых продуктов.

Список литературы

Страбон. География / Пер. с др.-греч. Г.А. Стратановского / Под ред. О.О. Крюгера, общ. ред. С.Л. Утченко. - М.: Ладомир, 1994. - XI, XIV. – С. 5, 128.
Плутарх. Лукулл Гл. 31 // Сравнительные жизнеописания / Пер. С.П. Маркиша, обр. пер. С.С. Аверинцева, прим. М.Л. Гаспарова. - М.: Наука, 1994. - Изд. 2. http://www.krotov.info/lib_sec/16_p/plu/tarh_00.htm
Plinius Caius Secundus (Maior). Naturalis historia. - Stuttgart, 1970. - XX. – P. 198-200.

К ВОПРОСУ ОБ АКТУАЛЬНОСТИ ИССЛЕДОВАНИЯ СОЦИАЛЬНО-ФИЛОСОФСКИХ ПРОБЛЕМ СУЩЕСТВОВАНИЯ НАУКИ

Панюков А. В.
Сибирский институт бизнеса, управления и психологии

Едва ли нуждается в детальных обоснованиях и доказательствах, тот факт, что за весь XX век в общем, и за последние десятилетия в частности, все более и более возрастала роль науки в обществе. Из удела элиты и интеллигенции наука превратилась в фактор напрямую взаимосвязанный со сферой социальной жизнедеятельности, экономического потенциала и материального благополучия любого развитого государства. И теперь уже невозможно представить объективно независимую общественную политику, не подкрепленную соответствующим уровнем научного развития.

При этом философия науки, как дисциплина осмысляющая социокультурные функции науки в условиях научно-технического прогресса, становилась все более и более "историчной", и рассматривала производимые научные знания в контексте их исторического развития, не уделяя глубокого внимания социально-философскому аспекту существования науки. Такой подход достиг своего апогея в постпозитивистком направлении философии науки (Лакатос, Фейерабенд, Кун) и привел к появлению историко-методологической модели понимания научного знания, общая установка которой великолепно была описана крылатой фразой Имре Лакатоса: "философия науки без истории науки пуста; история науки без философии науки слепа" [Лакатос 1978: 203]. Безусловно данный подход имел множество положительных сторон в развитии философии науки (полноценный отказ от грубого кумулятивизма; отход от классического позитивизма в признании взаимосвязи философского и научного познания), но при большинстве попыток освещения вопроса связи науки с обществом у сторонников постпозитивизма историко-научный аспект постоянно превалировал над социально-философским.

В результате чего социально-философские проблемы существования науки должным образом не рассматривались и соответственно полноценная картина науки, как в её современном виде, так и в процессе её прошлого и дальнейшего эволюционирования представлена быть не могла. Между тем даже такой классик историцизма в науке как Джон Бернал выделял необходимость анализа философско-социального аспекта существования науки и конкретными примерами подчеркивал значимость подобного анализа для построения общей научной картины: "необходимо изучить изменения, которые претерпевала наука, в особенности за последние годы, и показать, как она в качестве института взаимодействует с другими институтами и с общей деятельностью общества" [Бернал 1956: 21]. "Социальная направленность науки, по крайней мере вплоть до недавнего курса на милитаризацию, была общей и ненавязчивой и могла оказывать действенную помощь изобретательным умам, заставляя их сосредатачивать свое внимания на узловых проблемах текущей практики" [Бернал 1956: 19]. Впрочем говорить о полном игнорировании социально-философского аспекта существования науки нельзя. Конечно, исследования были, но все они зачастую протекали стихийным образом в рамках научной деятельности не направленной рассматривание данной проблематики.

В связи с этим стоит сказать, что при все большем и большем внедрении научного знания и его достижений, как на уровне государственной политики, так и обихода широких слоев населения, необходимо и более глубокое и целенаправленное изучение социально-философского аспекта существования науки. И только с помощью детального анализа в данном аспекте самого научного знания, а также взаимодействия науки и общества, возможно понимание сущности современной науки и прогнозирование дальнейшего её развития.

Список литературы

Бернал Дж. Наука в истории общества – М.: Изд-во «Иностранная литература», 1956.
Лакатос И. История науки и её рациональные реконструкции // Структура и развитие науки. Из Бостонских исследований по философии науки. - М.: Изд-во «Прогресс», 1978.
Поппер К. Предположения и опровержения: рост научного знания. - М.: ООО «Издательство АСТ»: ЗАО НПП «Ермак», 2004.

ПОЛИТИЧЕСКИЙ МИФ КАК СПОСОБ ФОРМИРОВАНИЯ СОЦИАЛЬНОЙ РЕАЛЬНОСТИ

Петровская О. А.
Кубанский государственный технологический университет

В современном мире человеку постоянно приходиться действовать в условиях крайнего дефицита информации, не потому что ее нет, а потому что ее настолько много, она приходит со всех сторон и, следовательно, настолько неупорядочена и противоречива, что можно сказать, что ее нет. Чтобы компенсировать этот недостаток современной информации и появляются мифы, как упрощенные и правдоподобные объяснения реальности.

Миф представляет собой не только обобщенное представление о действительности, сочетающее и нравственные, и эстетические установки. Он соединяет реальность с мистикой. То есть это всегда представление в значительной мере иллюзорное, но в силу своей этической и художественной привлекательности оказывающее большое воздействие на массовое сознание [Кара-Мурза 2002: 205].

Схожую ситуацию мы можем наблюдать и в политике. С усложнением стратификации общества стали возникать различные политические группы, которые артикулируют свои интересы, иногда открыто заявляя о своих притязаниях, иногда прикрываясь интересами реальных или потенциальных «классов». В современном устройстве политической системы, когда большая часть стран заявляет о своей приверженности к демократическим ценностям и основным средством легитимации политического режима являются выборы, и соответственно одной из основных проблем становится привлечение электората на свою сторону. Главным способом разрешения этой проблемы является конструирование и реализация политических мифов.

Современное информационное общество оказывается наиболее приспособленным для мифологизации политической жизни, поскольку одной из главных функций мифологического видения мира является снятие